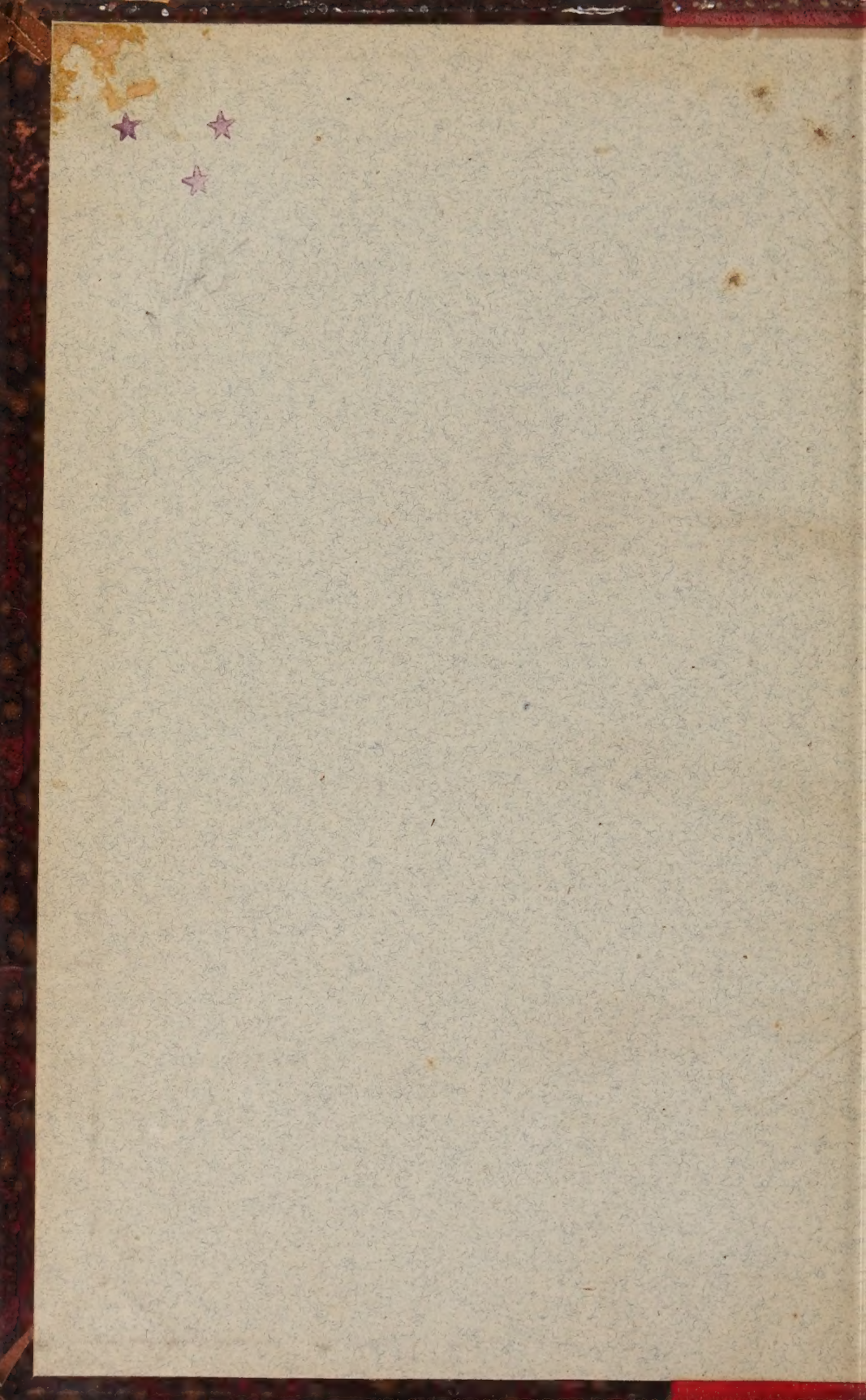

FOREIGN Bound Auct 203A

Aus Paris 1st März 57 erhalten

CATALOGUE

DE

MÉDAILLES ROMAINES

COMPOSANT LE CABINET

DE

M. CATOUILLARD DE SAINT-OMER

rédigé par

H. HOFFMANN

DONT LA VENTE AUX ENCHÈRES PUBLIQUES AURA LIEU, A PARIS

Les 6 et 7 Mars 1857

HOTEL DES COMMISSAIRES-PRISEURS

Rue Drouot, n° 5

SALLE N° 5 BIS, AU PREMIER

Par le ministère de Me **DELBERGUE-CORMONT**, Commissaire-Priseur, rue de Provence, 9.

EXPOSITION PUBLIQUE

De midi à une heure, chaque jour de vacation

LE CATALOGUE SE DISTRIBUE:

Chez M. H. HOFFMANN, rue Castiglione, 14.

PARIS

MAULDE & RENOU

IMPRIMEURS DE LA COMPAGNIE DES COMMISSAIRES-PRISEURS,

Rue de Rivoli, 144.

1857.

303

CATALOGUE

DE

MÉDAILLES ROMAINES

COMPOSANT LE CABINET

DE

M. CATOUILLARD DE SAINT-OMER

rédigé par

H. HOFFMANN

DONT LA VENTE AUX ENCHÈRES PUBLIQUES AURA LIEU, A PARIS

Les 6 et 7 Mars 1857

HOTEL DES COMMISSAIRES-PRISEURS

Rue Drouot, n° 5

SALLE N° 5 BIS, AU PREMIER

Par le ministère de Me **DELBERGUE-CORMONT**, Commissaire-Priseur, rue de Provence, 9.

EXPOSITION PUBLIQUE

De midi à une heure, chaque jour de vacation

LE CATALOGUE SE DISTRIBUE:

Chez M. H. HOFFMANN, rue Castiglione, 14.

PARIS

MAULDE & RENOU

IMPRIMEURS DE LA COMPAGNIE DES COMMISSAIRES-PRISEURS,

Rue de Rivoli, 144.

1857

CONDITIONS DE LA VENTE

Elle sera faite au comptant.

Les acquéreurs payeront, en sus des adjudications, cinq centimes par franc applicables aux frais.

Chaque numéro contenant plusieurs médailles pourra être divisé.

La Collection que nous cataloguons a été formée depuis quinze ans par M. Catouillard de Saint-Omer. En commençant son cabinet, cet amateur s'est tracé un plan qu'il n'a jamais cessé de suivre. Il n'a jamais voulu collectionner qu'une seule série, en tâchant de la rendre aussi complète que possible. Il a porté tous ses soins sur les Monnaies romaines, et en parcourant ce petit catalogue on verra qu'il est arrivé à posséder un joli ensemble; une suite enfin où les premières raretés s'y trouvent même représentées.

Les amateurs dont le médailler est bien plus important y trouveront sûrement bon nombre d'empereurs et d'impératrices manquant à leur série.

Ainsi nous ferons remarquer, dans la suite consulaire, les médailles en bronze, qui sont nombreuses et d'une bonne conservation.

Dans les Monnaies romaines en or, nous citerons : Vitellius, Agrippine au revers de Caligula, Caracalla, Postume, Licinius, Eudoxie, Grata-Honoria, Marcus et Basile, Nicéphore et Staurace, Théodore III, etc.

Dans les romaines en argent : Marc-Antoine et Cléo-

pâtre, Marc-Antoine et Octavie, Auguste, Claude, médaillons d'argent; Julia, Titi, qui sans contredit est le plus bel exemplaire qui ait jamais été mis en vente ; Domitia, Plotine, Marciana, Matidia, Dide-Julien, Piscennius-Niger; Tranquilline à fleur-de-coin, pièce d'une rareté exceptionnelle et manquant à presque tous les cabinets; Maxime, Gordien d'Afrique, Macrien, Quiétus, G. Placidia, Glycerius, J. Nepos, Théodore II, etc.

Dans les romaines en bronze : Auguste, Tibère, Antinoüs, Vitellius, Aquilia, Severa, Gordien d'Afrique, père et fils; Æmilien, Hannibalien, etc.

La conservation générale de cette Collection est satisfaisante, et toutes les pièces marquées (belle), et celles du Bas-Empire peuvent être considérées comme presque toutes à fleur de coin.

CATALOGUE

DE

MÉDAILLES ROMAINES

CONSULAIRES.

1. **Aburia**. Tête de Rome casquée. ℞ M. ABVRIA, etc. AR. Belle. — Proue de vaisseau, etc. BR. (Riccio, I, 1, 3.)
2. **Accoléia**. AC , etc. Buste de Clymène. ℞. trois nymphes changées en arbres. (Ric., I, 1.) AR.
3. **Acilia**. Tête de Janus ℞. Proue de vaisseau et monog. (Cohen, XLVI, 1.) — ACILI, etc., dans une couronne. (Ric., I, 1) BR. 2 ps.
4. **Aelia**. LAMIA, etc. Deux mains jointes ℞. SC, etc. (Ric., I, 3.) BR.
5. **Aemilia**. ROMA. Tête de Vénus laurée ℞. M. LEPIDVS, etc. Statue équestre. (Ric., II, 7.) AR. Belle.
6. — Tête voilée de Vesta, ℞ AIMILIA. Basilique. (Ric., II, 9.) AR. fourrée, conservation médiocre.
7. — Tête de César, etc. ℞. Victoire debout. (Ric., II, 19.) AR.
8. **Annia**. ANNIVS, etc. (Ric., III, 4.) BR.
9. **Antia**. Tête du tribun C. Antius. ℞ C. ANTIVS, etc. (Ric., III, 1.) AR.
10. — DEIPENATES. Têtes accolées des dieux Pénates. ℞. C. ANTIV C. F. Hercule nu debout. (Ric., III, 2.) AR.
11. — ANTIVS. Tête de bœuf de face ℞. RESTIO. Autel. (Ric., III, 3.) AR. Quinaire.
12. **Antistia**. C. ANTISTIVS. Tête de Vénus. ℞. IMP. CAESAR AVGV, COS XI. Simpule, etc. (Ric., III, 2.) AR.
13. **Antonia**. (Ric., IV, 10, 17, 24, 25.) AR. 4 ps.
14. **Appuléia**. Tête de Janus ℞. Proue de vaisseau, etc. (Ric., VI, 1.) BR.

15. **Apronia**. APRONIVS, etc. (Ric., VII, 1, 2.) BR. 2 ps.
16. **Aquilia**. L. AQVILIVS. Buste casqué. ℞. AVGVSTVS, etc. L'empereur dans un bige d'éléphants. (Ric., VII, 6.) — (Ric., VII, 2.) AR. 2 ps belles.
17. **Atia**. Tête nue de Atius Balbus. ℞. Tête virile. (Ric., VII, 2.) BR.
18. **Atilia**. Tête de Janus. ℞. M. ATILI, etc. — SAR. Proue de vaisseau. (Ric , VII, 3; VIII, 6.) BR. 2 ps.
19. **Axia**. SC. Tête à droite. ℞. Diane dans un bige de cerfs. AR. — Tête de Janus. ℞. NASO dans une couronne. (Ric., VIII, 1, 2.) BR. 2 ps.
20. **Baebia**. (Ric., VIII, 1.) AR. Belle. — Tête de Jupiter à droite. ℞. Proue de vaisseau et monog. (Ric., IX, 6.) BR. 2 ps.
21. **Barbatia**. Tête de Marc-Antoine. ℞. Auguste. (Ric., IX. 1.) AR.
22. **Betiliena**. E. BETILIENVS, etc. (Ric., IX, 1.) BR.
23. **Caecilia**. Tête de Janus. ℞. ME. Proue de vaisseau. (Ric., IX, 8; X, 20, 21.) BR. 3 ps.
24. **Caecinia**. Tête de Janus. ℞. A. CAE en monog., etc. (Ric., X, 1.) BR.
25. **Caesia**. Buste d'Apollon à gauche. ℞. CAESI, etc. (Ric., X, 1.) AR.
26. **Calpurnia**. Terme entre une couronne et un vase. ℞. M. PISO. M. F. FRVGI. Patère secespitia. Le tout dans une couronne. AR.
27. — PISO, etc. Tête de Saturne, etc. (Ric., X, 4.) AR. — (Ric., X, 8, 9; XI, 14.) BR. 4 ps.
28. **Canidia**. CRAS. Proue de vaisseau. ℞. Crocodile. (Ric., XI, 1.) BR.
29. **Caninia**. Tête d'Auguste à droite. ℞. L. CANINVS, etc. Parthe un genou en terre. (Ric., XI, 2.) AR.
30. **Cassia**. (Ric., XII, 3, 4.) AR. Belles. — (Ric., XII, 19, 20.) BR. 3 ps.
31. **Clovia**, Tête de Janus. ℞. Proue de vaisseau. (Ric., XIII, 1.) — Ric., XIII, 3.) — (Ric., XIV, 6) BR. 3 ps.
32. **Considia**. Tête ailée à droite. ℞. Corne d'abondance sur un globe. (Ric., XIV, 9.) AR. Cons. méd.
33. **Cornélia**. (Ric., XVI, 24, 28, 29.) AR. Belles.
34. — Tête de Janus. ℞. BLASIO, etc. Femme érigeant un trophée. (Ric., XV, 2, 11; XVI, 28.) 3 ps.

35. **Cossutia**. Tête de Mercure à gauche. ℞. COSSVTI. CF. Bellérophon à cheval sur Pégase. AR. Belle.

35 *bis*. **Crépéreia**. Buste de Vénus. ℞. CREPER, etc. (Ric., XVII, 1.) AR.

36. **Critonia**. Tête à droite. ℞. M. FAN. CRI., etc. (Ric., XVII, 1.)

37. **Curiatia**. Tête à droite. ℞. C CVRF. Proue de vaisseau. (Ric., XVIII, 1.) BR. 2 ps.

38. **Curtia**. (Ric., XVIII, 1.) AR. Belle.

39. **Domitia**. Tête d'Anabarbus. ℞. C. DOMITIVS. IMP. AR.

— CN. DOM. Proue de vaisseau. (Ric., XVIII, 8.) BR. 2 ps.

40. **Egnatia**. MAXVMVS. Tête de la Liberté. ℞. C. EGNA, etc. (Ric., XIX 2, 3.) AR. 2 ps

41. **Eppia**. CIPO IMP., etc. ℞. EPIVS., etc. (Ric., XIX, 1.) AR.

42. **Fabia**. (Ric., XIX, 5.) — (Cohen, LIV, 1, 2, 3.) BR. 4 ps.

43. **Fabrinia**. Tête à droite. ℞. FABRI. Proue de vaisseau. (Ric., XX, 2.) AR.

44. **Flavia**. LEGPROPR. C. FLAV. HEMIC Tête nue d'Apollon à droite. ℞. Q. CAEP. BAVT. IMP. Victoire couronnant un trophée. ℞. Belle.

45. **Fontéia**. (Ric., XX, 1 et 6.) AR. 2 ps. belles.

46. **Fufia**. Deux têtes accolées, HO, etc. ℞. CORDI, etc. (Ric., XXI, 1.) AR.

47. **Gallia**. C. GALLIVS, etc. (Ric., XXI, 1, 2, 3.) BR. 3 ps.

48. **Garvilia**. Tête d'Apollon. ℞. CAR., etc. Quadrige. AR. Belle.

— Tête de Janus. ℞. CAR. VER. OCVL. Proue de vaisseau. BR.

49. **Julia**. (Ric., XXII, 9; XXIII, 17; XXIV, 46, 56.) AR. 4 ps.

58. **Junia**. (Ric., XXVI 10, 11, 19, 25.) AR. — (Ric., XXVI, 9.) BR. 5 ps

51. **Licinia**. Tête de Vénus. ℞ A. LICINI. Cavalier traînant un captif. AR. (Ric,, XXVII, 21.) BR. 2 ps.

52. **Livinéia**. Tête de César. ℞. LIVINEVS REGVLVS. Bœuf à droite. AR. Belle.

53. — Tête de Régulus. ℞. L. LIVINEVS. REGVLVS. Chaise curule entre six faisceaux. AR. — (Ric., XXVIII, 11, 12.) BR. 3 ps.

54. **Lollia**. LI, etc. Tête de Vénus. ℞. PALIKANVS, etc. (Ric., XXVIII, 1.) AR.

55. **Luria**. Tête d'Auguste. ℞. LVRIVS, etc., S. C. (Ric., XXVIII, 1.) BR.

56. **Maecilia**. Tête d'Auguste. ℞. MAECILLIVS, etc. (Ric., XXIX, 2.) BR.

57. **Maenia**. Tête à droite. ℞. P. MAE. ANT. Proue de vaisseau. (Ric., XXIX, 6.) BR.

58. **Maiania**. Tête de Janus. ℞. C. MAIANI. Proue de vaisseau. (Ric., XXIX, 2.) BR.

59. **Manlia**. Tête de Sibylle. ℞. Trépied, etc. (Ric., XXX, 5.) AR.

60. **Marcia**. (Ric., XXX, 15, 16.) AR. 3 ps.

61. **Matia**. Tête de Rome casquée. ℞. MAT en monog. et deux dioscures. (Ric., XXXI, 3.) AR. — MAT en monog. Proue de vaisseau, etc. (Ric., XXXI, 3, 4, 6.) BR. 3 ps.

62. **Memmia**. C. MEMMI C. F. Tête de Cérès. ℞. C. MEM, etc. Captif à genoux sous un trophée. Belle. — (Ric., XXXII, 4, 5.) AR. 3 ps.

63. **Mescinia**. Tête d'Auguste. ℞. L. MESCINI, etc. (Ric., XXXII, 2.) AR.

64. **Minucia**. Tête de Pallas. ℞. C. AVG. Proue de vaisseau. (Ric., XXXII, 1.) BR.

65. **Mucia**. Deux têtes accolées. ℞. CORDI, etc. (Ric., XXXIII, 1.) AR.

66. **Mussidia**. CONC. Tête voilée. (Ric., XXXIII, 3.) AR.

67. **Naevia**. Tête d'Auguste. ℞. SVRDINVS, etc. (Ric., XXIII, 3.) — (Ric., XXXIV, 5.) BR. 2 ps.

68. **Nasidia**. Tête de Pompée. ℞. Q. NASIDIVS. Galère. AR.

69. **Nonia**. Tête de Jupiter. ℞. SEX. NONI, etc. (Ric., XXXIV, 1.) AR. — (Ric., XXXIV, 2.) BR. 2 ps.

70. **Numitoria**. (Ric., XXXIV, 3, 5.) BR. 2 ps.

71. **Numonia**. VALA. Tête nue de Vaala. ℞. Soldat attaquant un retranchement. (Ric., XXXIV, 1.) AR. Cons. méd.

72. **Ogulnia**. Tête de Jupiter jeune. ℞. OGV. Quadrige. AR.

73. — Tête de Janus. ℞. OGVL VER. GAR. Proue de vais. BR.

74. **Opéimia**. Tête de Janus. ℞. Proue de vaisseau monog. (Ric., XXXIV, 4.) BR.

75. **Papiria**. TVRD. Proue de vaisseau, etc. ℞. Tête de Janus. (Ric., XXXV, 1.) BR.

76. **Pédania**. COSTA LEG., etc. ℞. BRVTVS IMP., etc. (Ric., XXXV, 1.) AR.

77. **Petillia**. CAPITOLINVS, etc. (Ric., XXXV, 1, 2.) AR. 2 ps.

78. **Pétronia**. TVRPILANVS, etc. ℞. Parthe à genoux, etc. (Ric., XXXVI, 6.) AR.

79. **Pinaria**. IMP. CAESARI, etc. Main à gauche. ℞. Victoire debout, etc. (Ric., XXXVI, 7.) AR.

80. — NAT. ROMA, etc. (Ric., XXXVI, 2.) BR.

81. **Plaetoria**. Tête de Junon. ℞. M. PLAE., etc. Buste de face, etc. (Ric., XXXVI, 2.) AR.

82. — Tête de Junon. ℞. Frontont du temple de Préneste, etc. (Ric., XXXVI, 3.) AR.

83. — Tête de Cybèle. (Ric., XXXVI, 1; XXXVII, 7.) AR. 2 ps.

84. **Plautia**. LHPL, etc. Proue de vaisseau. (Ric., XXXVII, 3.) BR.

85. **Plotia**. PLOTIVS, etc. S. C. ℞. Tête d'Auguste, etc. (Ric., XXXVII, 3.) BR. 2 ps.

86. **Pompéia**. (Ric., XXXVIII, 6, 8.) AR. 2 ps.

87. — PIVS. ROMA. Proue de vaisseau, etc. (Ric., XXXVIII, 3, 13.) BR 2 ps.

88. **Pomponia**. Q. POMPONI MUSA, etc. ℞. Muse. (Ric., XXXVIII, 4.) AR.

89. **Roscia**. ROSTI, etc. (XLI, 1.) AR.

90. **Rustia**. Q. RVSTIVS, etc. Deux bustes. ℞. CAE , etc. Autel. (Ric., XLI, 2.) MB.

91. **Salvia**. M. SALVIVS, etc., S. C ℞. Tête d'Auguste. (Ric., XLI, 4.) AR.

92. **Sanquinia**. Tête laurée de J. César, etc. ℞. Tête nue d'Auguste, etc. AR. Belle. — SANQVINIVS, etc. S. C. (Ric., XLI, 3, 4.) BR. 3 ps.

93. **Sauféia**. L. SAVF. ROMA. Proue de vaisseau, etc. (Ric., XLII, 2, 3.) BR. 2 ps.

94. **Sempronia**. Tête de César. ℞. SEMPRONIVS, etc. (Ric., XLII, 7.) AR.

95. — L. SEMP. Proue de vaisseau, etc. (Ric., XLII, 2.) BR.

96. **Sépullia**. Tête de César à droite. ℞. P. SEPVLLIVS, etc. (Ric., XLIII, 1.) AR.

97. — Tête voilée de Marc-Antoine à droite. ℞. SEPVLLIVS, etc. (Ric., XLIII, 5.) M. B.

98. **Sergia**. Tête casquée de Rome, etc. (Ric., XLIII, 1.) AR.

99. **Servilia**. Tête de Rome, etc. (Ric., XLIII, 4, 7, 8.) AR. 3 ps.

100. **Sextia.** L. SEXTI. PRO. Q. Tête voilée à droite. ℞. Q. CAEPIO., etc. Trépied. (Ric., XLIV, 1.) AR.

101. **Sicinia** Tête diadémée, etc. (Ric., XLIV, 1.) AR.

102. **Silia.** Tête casquée. ℞. P. NERVA. Comices. AR. — (Ric., XLIV, 3, 5.) BR. 3 ps.

103. **Statilia.** PVLCHER. (Ric., XLIV, 3.) BR.

104. **Sulpicia.** Tête de S. Sulpicius. ℞. Deux figures debout, etc. (Ric., XLV, 5.) AR.

105. **Térentia.** C. TER. LVR. Proue de vaisseau, etc. ℞. Tête de Janus. (Ric., XLV, 5.) BR. 2 ps.

106. **Titia.** Q. TITI. Pégase. (Ric., XLVI, 4, 5.) AR. — Q. TITI. Proue de vaisseau. (Ric., XLVI, 6.) BR. 2 ps.

107. **Tituria.** L. TITVRI. L. F., etc. Proue de vaisseau. ℞. Tête de Janus. (Ric., XLVI, 7.) BR.

108. **Todillia.** Tête de Rome casquée. ℞. TOD., etc. Bige. (Ric., XLVI, 1.) AR.

109. **Valéria.** VAL., etc. Proue de vaisseau, etc. (Ric., XLVII, 1, 13.) AR. 2 ps.

110. **Varguntéia.** M. VARG., etc. Proue de vaisseau. (Ric., XLVIII, 5.) BR.

111. **Vibia.** C. VIBI. Proue de vaisseau. ℞. Tête de Janus. (Ric., XLVIII, 5.) BR.

112. **Vinicia.** Statue équestre, etc. ℞. L. VINICIVS, etc. (Ric., XLIX, 4.) AR.

113. — M. AGRIPPA. Tête d'Agrippa. ℞. S. C., etc. (Ric., XLIX, 6.) BR.

114. **Voltéia** Tête de Jupiter. ℞. M. VOLTEIA. Temple. AR.

115. **Urbinia.** Tête de Rome. ℞. Victoire dans un char. (Ric., L, 1.) AR.

116. Médailles de la fabrique Campanienne. Tête de Janus. ℞. ROMA. Quadrige. Double denier d'argent.

117. — Tête casquée de Rome. VX. ℞. ROMA Aigle tenant un foudre. (Ric., XLI, 13.) AV. Belle.

117 *bis.* — Consulaires en argent de belle conservation, 97 ps.

AS ROMAINS.

118. **As.** Tête de Janus. ℞. I. Proue de vaisseau. Æ 17. (Échelle de Mionnet.) — Le même, Æ 15. 2 ps.

119. — Tête de Janus. ℞. Tête de Mercure strigil. Æ 17.

120. — VOLATERRA. Double tête imberbe couverte du pétase. ℞.

FELATHERI en caractères étrusques; au milieu un dauphin. Æ 15.

121. — Tête de Janus. ℞. I T. — Victoire. Æ 8, 10.

122. **Sémis**. Tête de Pallas. ∽ ℞. Tête de Pallas ∽ Æ 14.

123. — Pégase à droite. ∽ ℞. Pégase à gauche. ∽ Æ 14.

124. — Tête de Jupiter à droite. ∽ ℞. Proue de vaisseau. ∽ Æ 14.

125. — Tête de Jupiter à droite. ∽ ℞. ROMA. Proue de vaisseau. ∽ Æ 8 3 ps, dont une avec monog.

126. **Quinceunx**. Tête d'Apollon à droite. ℞. ROMA. . . . . Les dioscures à cheval.— Tête de Pallas. ℞. . . . . Chouette. Æ 8. 2 ps.

127. **Triens**. Tête de Junon. . . . . ℞. ROMA. . . . . Hercule assommant un Centaure. Æ 11.

128. — Foudre. . . . . ℞. Dauphin. . . . . — Tête de Pallas. ℞. . . . . Proue de vaisseau. Æ 14, 6, 4. 4 ps.

129. **Quadrans**. Une main. . . . ℞. Deux grains d'orge. Æ 13.

130. — Tête de Cérès à droite. ℞. ROMA. Bœuf, etc. (Cohen, IV, 3.) Æ 10.

131. — Tête de Cérès. ℞. ROMA. Proue de vaisseau, etc. Æ 7, 5, 3; 3 ps.

132. **Sextans**. HADRIA. HAT. Chaussure. . . ℞. Coq. Æ 12.

133. — Caducée . . ℞. Coquille . . — Tête de Mercure . . ℞. Proue de vaisseau. Æ 9, 10. 2 ps.

134. — Romulus et Rémus, etc. . ℞. ROMA. Aigle . . — Tête de Mercure. ℞. Proue de vaisseau. Æ 4, 6, 8. 4 ps.

135. **Uncia**. Tête de Pallas. . ℞. Proue de vaisseau.—Vase . . ℞. Pédum. . —Grain d'orge. ℞. Grain d'orge. Æ 6. 3 ps.

136. — Tête du soleil. ℞. ROMA. Croissant. . —Tête de Pallas à gauche et à droite. ℞. Proue de vaisseau. Æ 7, 6, 5. 3 ps.

EMPEREURS ROMAINS.

137. **Pompée-le-Grand**. AMG. PVS . . Tête nue de Pompée. ℞. CLAS. ET. ORAE. MARIT. EX. S. C. Neptune debout entre Anapius et Amphinomus. AR. — MAGNVS. Double tête de Pompée. ℞. Proue de vaisseau. GB. 2 ps.

138. **Jules-César**. C. CAESAR IMP. Tête laurée de Jules-César à droite. ℞. SEPVLIVS MACER. Victoire debout. AR.

139. — DIVOS JVLIVS. Tête laurée de Jules-César. ℞. CAESAR DIVI. Tête nue d'Auguste. — DIVI. Tête nue à droite. ℞. DIVOS JVLIVS dans une couronne de laurier. GB. 2 ps.

140. **Juba I** (roi de Mauritanie et ami de Jules César). REX. JVBA. Tête à droite. ℞. Temple octostyle. AR.

141. **Ptolémée III** (roi de Mauritanie). PTOLEMAE REX. Tête à droite. ℞. Chaise curule. AR.

142. **Cnéus-Pompée**. C. N. MAGNVS. Tête de Pompée. ℞. M. MINAT. SABIN. PR. Deux figures debout. AR.

143. — M. POBLICI. LEG. PRO. PR. Tête de Pallas. ℞. CN. MAGNVS. IMP. Pompée debout sur une proue de vaisseau, etc. AR.

144. **Sextus-Pompée**. NEPTVNI. Tête nue de Sextus-Pompée, etc. ℞. NASIDIVS. Galère et étoile. AR.

145. — SEX. MAC.... Tête de Sextus. ℞. PIETAS. Femme debout, etc. Conservation médiocre. — MAG. PIVS, etc. Colonne sur un vaisseau. ℞. PRAEF. Monstre Scylla. AR. 2 ps.

146. **Caïus-Cassius**. C. CASSI. IMP., etc. Tête de la Liberté. ℞. LENTVLVS SPINT. Præfericulum et le lituus. AR. Belle.

147. **Lépide**. IMP. C. LEPIDVS. ION. MX. Tête de Lépide. ℞. VIR, etc. Tête d'Auguste. Légende complète. AR.

148. **Marc-Antoine**. M. ANTONIVS. IMP. COS. DESIG. ITER. ET. TERT. Têtes accolées de Marc-Antoine et de Cléopâtre. ℞. III. VIR. R. P. C. Bacchus sur la ciste entre deux serpents. AR. Beau médaillon.

149. — Même légende. Tête laurée de Marc-Antoine dans une couronne de fleurs. ℞. III. VIR. R. P. C. Tête d'Octavie sur une ciste entre deux serpents. AR. Beau médaillon.

150. — M. ANTIM. AVG., etc. Tête à droite. ℞. CAESAR., etc. Tête d'Octave. AR.

151. **Cléopâtre**. (femme de Marc-Antoine). CLEOPATRAE. REGINAE. REGVM. FILIORVM. REGVM. Tête diadémée de Cléopâtre. ℞. ANTONI. ARMENIA. DEVICTA. Tête de Marc-Antoine. Légende complète. AR. Belle.

152. **L. Antoine**. L. ANTONIVS. COS. Tête nue à droite. ℞. M. ANT., etc. Tête de Marc-Antoine. AR.

153. **Auguste**. IMP. CAESAR. DIVI. F. COS. VI. LIBERTATIS. P. R. VINDEX. Tête laurée. ℞. PAX. Femme debout tenant un caducée et la ciste mystique, le tout dans une couronne de laurier. AR. Médaillon. Beau.

154. — CAESAR AVG., etc. Tête laurée à droite. ℞. PONTIF. MAX. L'empereur assis. — Tête d'Auguste. ℞. IMP. X. Bœuf à

droite. — Tête nue. ℞. Capricorne tenant un globe, etc. — DIVI, etc. Tête laurée à droite, CAES, etc. Caïus à cheval. AR. 4 ps. Belles.

155. — CAESAR. AVGVSTVS. DIVIE. PATER. PATRIAE. Tête laurée à droite. ℞. ROM. ET AVG. Autel de Lyon. G. B.

156. DIVVS. AVGVSTVS. Tête à droite. ℞. IMP. NERVA, etc. Aigle. — Tête d'Auguste à droite. ℞. Autel de Lyon. M. B. 2 ps.

157. **Livie**. IVSTIA. Tête diadémée à droite. ℞. PMTR, etc. — SALVS. AVGVSTA. ℞. Le même. M. B. 2 ps.

158. **M. Agrippa**. M. AGRIPPA, etc. Tête d'Agrippa. ℞. CAESAR. AVGVSTVS. Tête nue d'Auguste. AR.

159. — Tête d'Agrippa avec la couronne murale. ℞. Tête d'Auguste. AR. Pièce fourrée, mauv. cons. — M. AGRIPPA, etc. Tête à gauche. ℞. Neptune debout. M. B.

160. **Tibère**. TI, etc. Tête nue à droite. ℞. CAESAR., etc. Tête d'Auguste. — TI, etc. Tête laurée à droite. ℞. PONTIF, etc. Femme assise. — ℞. TR. POT. XXVIII. IMP. VII. L'empereur dans un quadrige. Belle. AR. 3 ps.

161. — TI. CAESAR. AVGVSTI. IMPERATOR VII. Tête laurée à droite. ℞. ROMETAVG. Autel de Lyon. G. B. Beau.

162. — TI. CAESAR. DIVI. AVG., etc., S. C. ℞. Temple d'Auguste. G. B.

163. — Tête laurée à gauche. ℞. CLEMENTIA. Bouclier avec une tête au centre. M. B. — Tête à gauche et à droite. ℞. Autel de Lyon. P. B. 3 ps.

164. — Tête nue à droite. ℞. SEGOBRIGA dans une couronne de laurier (Ségorbe, Espagne). M. B. Beau.

165. **Julia**. (femme de Tibère). TI. CAESAR, etc. Tête de Tibère. ℞. Tête de Julie; légende africaine (Iol. Afrique). G. B.

166. **Drusus**. Junior. DRVSVS CAESAR., etc., S. C. au milieu. ℞. Les têtes de ses enfants sur des cornes d'abondance. G. B. Beau.

167. **Drusus**. Senior. NERO CLAVDIVS DRVSVS, etc. Tête laurée à gauche. ℞. Arc-de-triomphe surmonté d'une statue équestre de Drusus entre deux trophées, sur lequel on lit: GERM. AR.

168. Même légende et même tête. ℞. DE. GERMA. Monceau d'armes. AR.

169. — NE, etc. Tête à gauche. ℞. TI. CLAVD, etc. Germanicus assis. G. B.

170. **Antonia**. (femme de Drusus). ANT., etc. Tête à droite. ℞. TI, etc. Femme debout. M. B.

171. **Germanicus**. GERMANICVS. CAES., etc. Tête nue. ℞. C. CAESAR, etc. Tête laurée de Caligula. AR. Belle.

172. — Germanicus dans un quadrige, etc. ℞. SIGNIS, etc. Germanicus debout. — Tête nue à g. ℞. CAESAR., M. B. 2 ps.

173. **Agrippine**. Senior (femme de Germanicus). AGRIPPINA. MAT. C. CAES. AVG. GERM. Tête d'Agrippine. ℞. C. CAESAR. AVG. PON. M. TR. POT III. COS III. Tête de Germanicus. AV. Belle.

174. — Mêmes légendes et mêmes têtes. AR.

175. — Même légende. Tête à droite. ℞. S. P. Q. R., etc. Carpentum. G. B.

176. **Néron** et **Drusus**. Néron et Drusus à cheval, etc. ℞. C. CAESAR., etc. ; au milieu S. C. M. B.

177. — Têtes affrontées de Néron et de Drusus. ℞. Auguste (Carthagène, Espagne). M. B.

178. **Caligula**. C. CAESAR. AVG. GERM. PM. TR. POT. COS. Tête de Caligula. ℞. Tête laurée d'Auguste entre deux étoiles. AR. Belle.

179. — Même pièce. Conservation médiocre.

180. — CAESAR. AVG., etc. Tête à gauche. ℞. ADLOCVT. COH. L'empereur haranguant les cohortes, etc. G. B.

181. — C. CAESAR. DIVI. AVG., etc. La Piétié assise. ℞. DIVO. AVG. S. C. Temple d'Auguste ; devant trois figures sacrifiant. GB. Beau. — Deux petits bronzes.

182. **Caesonia**. (femme de Caligula). VINC., etc. Tête de Cæsonia. ℞. C. CAESAR. AVG., etc. Tête laurée de Caligula (Carthagène, Espagne), M. B.

183. **Claude**. TI. CLAVDIVS, etc. Tête laurée à droite. ℞. DE. BRITANN. sur un arc-de-triomphe. AV. Belle.

184. — ...CAESAR. AVG., etc. Tête laurée à gauche. ℞. DEBRITANNIS. L'empereur dans un quadrige. Petit médaillon d'argent.

185. — TI. CLAVD., etc. Tête laurée à droite. ℞. S. P. Q. R. P. P. OBC. S. dans une couronne de laurier. AR.

186. — TI., etc. Tête laurée à droite. ℞. NERO., etc. Arc-de-triomphe. — SPES. AVGVSTA. — EXS. C. P. P., etc. G. B. 3 ps.

187. — Tête de Claude à gauche. ℞. LIBERTAS, etc. — Pallas debout. M. B. — Deux petits bronzes.

188. **Messaline**. (femme de Claude). MEZZAAINA, etc. Messaline debout. ℞. Tête de Claude (Alexandrie, Égypte). AR.

189. **Agrippine**. Junior (femme de Claude). AGRIPPINAE, etc. ℞. Tête de Claude. AR.

190. **Néron**. NERO, etc. Tête à droite. ℞. SALVS., etc. AV. Belle.

191. — NERO. CAESAR. AVG. IMP. Tête nue à droite. ℞. PONTIF., etc. Figure militaire debout. Belle. — Tête jeune à gauche. ℞. Instruments de sacrifice. AR. — Victoire assise sur un globe. Quinaire d'argent. 3 ps.

192. — NERO. CLAVD., etc. Tête à droite. ℞. DIVO. CLAVDIVS, etc. Tête de Claude. Petit médaillon d'argent.

193. — NERO., etc. Tête à dr. ℞. Aigle, etc. (Antioche, Syrie). Petit médaillon d'argent.

194. — NERO., etc. Tête laurée à droite. ℞. ROMA. Rome assise, etc. Beau. — ADLOCVTCON, etc. G. B. 2 ps.

195. — NERO., etc. Tête à gauche et à droite. ℞. Temple de Janus fermé. — MAX. AVG. SC. Edifice. — PONTIF. MAX., etc. MB. 3 ps.

196. — Tête à gauche et à droite. ℞. Table. — Rome assise, etc. P. B. de différents modules. 7 ps.

197. **Poppée**. (femme de Néron). ΠΟΠΠΕΑ, etc. Tête à dr. ℞. NERO. Tête de Néron (Alexandrie). Potin.

198. **Galba**. IMP., etc. Tête à dr. ℞. S. P. Q. R. OB., etc. AR.

199. — Tête à droite. ℞. S. P. Q. R., etc. dans une couronne. G. B. — Tête à droite et à gauche. ℞. PAX. AVGVSTI. — LIBERTAS. M. B. 2 ps.

200. **Othon**. Tête à droite. ℞. SECVRITAS. AR.

201. **Vitellius**. VITELLIVS GERMANIM. PTR. X. Tête à dr. ℞. XV. VIR. SACR. FAC. Trépied avec un dauphin. AV.

202. — Tête à droite et à gauche. ℞. Concorde assise. — Mars marchant. AR. 2 ps.

203. — A. VITELLIVS., etc. Tête à droite. ℞. PAX. AVGVSTI. G. B. — FIDES EXERCITVVM. M. B.

204. **Vespasien**. ...VESPASIANVS. AVG. Tête laurée à droite. ℞. CAESAR. AVG. F. COS. CAESAR. AVG. F. PR. Têtes en regard de Titus et de Domitien. — Tête à droite. ℞. CONCORDIA AVGVSTI. Concorde assise. AR. 2 ps. Belles.

205. — IMP. CAES., etc. Tête à droite. ℞. PAX. AVGVSTI, etc. GB. Beau.

206. — Tête à droite. ℞. IVDAEA. CAPTA. — Rome debout. G. B. 2 ps.

207. — Tête à droite et à gauche. ℞. FORTVNAE, etc. — VICTORI, etc. — FELICITAS. M. B. 3 ps.

208. **Titus**. T. CAESAR., etc. Tête à droite. ℞. PONTIF. TRPOT., etc. AV. Belle.

209. — Tête de Titus, légende grecque. ℞. Tête de Vespasien, légende grecque. Petit médaillon d'argent.

210. — Tête à gauche et à droite. ℞. Chèvre dans une couronne. — TRPVIIII. Vénus debout s'appuyant sur une colonne. AR. 2 ps.

211. — IMP. T. CAE., etc. Tête à droite. ℞. PAX. AVGVSTI. S. C. Paix debout. G. B. Beau.

212. **Julia-Titi**. IVLIA. AVGVSTATITI. AVGVSTIE. Tête à droite. ℞. VENVS. AVGVST. Vénus debout, etc. AR. Belle.

213. **Domitien**. Tête à droite. ℞. Romulus et Rémus, etc. — Deux mains jointes, etc. — Mars debout. — Vénus debout. AR. — Victoire debout. Quinaire. — 3 ps.

214. — Tête à gauche et à droite. ℞. Jupiter assis. — Pallas debout. GB. 2 ps.

215. — Tête à droite. ℞. PRINCIP., etc. L'empereur à cheval.— Victoire tenant un bouclier. — L'empereur sacrifiant devant un temple. MB. 3 ps. — 5 petits bronzes variés.

216. **Domitia** (femme de Domitien). DOMITIA AVGVSTA IMP. DOMIT. Tête à droite. ℞. CONCORDIA AVGVST. Paon. AR. Belle.

217. — ΔOMITIA. CEBAETH. Tête de Domitia. ℞. MAΓNH. CIII fleuve tourné à gauche (Magnésie, Lydie), PB. Beau.

218. **Nerva**. Tête à droite. ℞. AEQVITAS, etc. — CONCORDIA, etc. AR. 2 ps.

219. — IMP. NERVA, etc. Tête à droite. ℞. PAX. AVG. S. C. Paix assise. GB. Beau. — Tête à droite. ℞. AEQVITAS, etc. — CONCORDIA, etc., S. C. MB. — 2 petits bronzes. 5 ps.

220. **Trajan**. Tête à droite. ℞. Mars debout. — Trois enseignes militaires. — Femme debout auprès d'un globe. AR. Belles. — Victoire debout. Quinaire. 4 ps.

221. — AYTOKP. KAI, etc. Buste de Trajan posé sur un aigle. ΔHMAX. ETYHAT. Tête d'Hercule. (Antioche, Syrie.) Médaillon d'argent.

222. — AYTOKPI., etc. Tête de Trajan. ℞. Même revers. (Antioche, Syrie.) Petit médaillon d'argent.

223. — Même tête et même lég. ℞. ΔHMAPX, etc Aigle. (Antioche, Syrie.) Médaillon d'argent.

224. — IMP. CAESAR, etc. Tête à droite. ℞. S. P. Q. R. Rome assise. GB.— L'empereur à cheval terrassant un ennemi, etc.

— Victoire marchant. — PONT MAX. MB. Beaux. — Table S. C. — Massue S. C. — Sanglier S. C. 7 ps.

225. **Plotine**. (femme de Trajan). PLOTINA AVG. IMP. Tête à droite. ℞. CAES. AVG. CERMA. DAC. COS. VI PP. La Dace assise. AR.

226. **Marciana**. Tête à droite. ℞. CONCORDIA. Aigle. AR.

227. **Matidia**. DIVA. MATIDIA AVGVST. Tête à droite. ℞. CONSECRATIO. Aigle. AR.

228. — MATIDIA AVG. DIVAE, etc. Tête à droite. ℞. PIETAS AVGVST. Femme debout entre deux enfants. AR.

229. **Hadrien**. HADRIANVS, etc. Tête à droite. ℞. COS III. L'empereur à cheval. AV.

230. — HAD., etc. Tête à droite. ℞. Rome assise. — Étoile dans un croissant. — COS III. — VOTA PVBLICA. — IVNONA AVG. — PIETAS, etc. AR. 8 ps. variées. Belles.

231. — Tête à droite. ℞. Concorde assise. — Victoire debout. AR. 2 quinaires. Beaux.

232. — ΑΔΡΙΑΟC, etc. Tête à droite. ℞. ΠΑΤΟC, etc. Une figure debout sur le sommet du Mont-Argée. (Césarée, Cappadoce.) Petit médail. bas. argent.

233. — Tête à droite. ℞. Rome assise. — MAVRITANIA S. C. La Province debout tenant un cheval par le frein. — La concorde entre deux enseignes militaires. — COS III, etc. GB. 4 ps.

234. — Tête à droite. ℞. L'empereur à cheval. — Galère. — HILARITAS. — AETERNITAS. MB. 4 ps. un petit bronze.

235. **Antinoüs** (favori d'Hadrien). ..... MAPKEAAO C. O. I. E. ..... Tête à droite. TOIC. AXAIOIC ..... Antinoüs en Mercure nu, tenant de la main droite Pégase qui se cabre et de la gauche un caducée. (Corinthe, Achaïe.) Médaillon de bronze, module 10.

236. — .... ANTINOOY ... Tête à droite. ℞. Antinoüs à cheval. GB. Cons. médiocre.

237. **Sabine**. Tête à droite. ℞. IVNO. REGIA. — Concorde assise. AR. 2 ps belles.

238. — Tête à droite. ℞. Tête d'Hadrien. — PVDICITIA. — S. C. Femme assise. MB. 3 ps.

239. **Aélius**. Tête à droite. ℞. Concorde assise. — TRP. COS II, etc. La Piété debout devant un autel. AR. 2 ps belles. — S. C. Femme debout. MB.

240. **Antonin**. ANTONINVS, etc. Tête à gauche. ℞. COS III. L'empereur debout tenant un globe. AV. Belle.

241. — IMP., etc. Tête à droite. ℞. AVG. PIVS. PM. TR., etc. Femme debout devant un autel. AV. Belle.

242. — Tête à droite. ℞. Tête de Marc Aurèle, etc. — Temple, etc. AR. 4 ps variées. Belles.

243. — Tête à droite. ℞. Bûcher, CONSECRATIO. — COS IV. L'empereur dans un quadrige. — TRP., etc. — Romulus et Rémus. — 2 têtes sur deux cornes d'abondance. GB. 4 ps.

244. — Tête à droite. ℞. Un éléphant, etc. — SPQR., etc., dans une couronne. — Jupiter devant un autel. MB. 3 ps. — S. C. Aigle. Petit bronze.

245. **Faustine mère**. (femme d'Antonin). DIVA FAVSTINA. Tête à droite. ℞. AETERNITAS. L'Eternité debout. AV. Belle.

246. — Tête à droite. ℞. AVGVSTA. Femme debout. AR. — LIBERTAS, etc. GB. — AETERNITAS. S. C. MB. 3 ps.

247. **Gal. Antonin**. Tête à droite. ℞. Tête de Faustine. MB. Cons. médiocre.

248. **Marc-Aurèle**. Tête à droite. ℞. Instruments de sacrifice. — TRP. XXI, etc — Tête recouverte d'une peau de lion. ℞. HERCVL. ROMAN. AVGV. séparé par une massue. AR. 3 ps.

249. — Tête à droite. ℞. TRPX. VIII, IMP. II, COS III. S. C. Figure militaire debout. Beau. — TMP. VIII, COS III, etc. — Temple, GB. — TMP. VIII. Deux captifs sous un trophée. MB. 4 ps.

250. — Tête à droite. ℞. ΑΤΤΑΛΟΣΣΟΦΙΣΤ, etc. Jupiter-Philalèthes debout. Jupiter-Smyrnaeus assis. (Smyrne, Ionie.) Médaillon de bronze.

251. **Faustine jeune**. (femme de Marc-Aurèle). FAVSTINA AVGVSTA. Tête à droite ℞. IVNONI LVCINAE. Junon debout, etc. AV. Belle.

252. — Tête à droite. ℞. Paon. — Vénus debout. AR. 2 ps.

253. — Tête à droite. ℞. HILARITAS, etc. — IVNO. REGINAE, etc GB. — IVNO, etc. MB. — Paon. 3 petits bronzes variés. 6 ps.

254. **Annius-Vérus**. Tête à droite. ℞. S. C. dans une couronne. PB.

255. **Lucius-Vérus**. L. VERVS, etc. Tête à droite. ℞. T. R. P. VIII, etc. Victoire debout. AV. Belle.

256. — Tête à droite. ℞. T. R. P., etc. Femme debout. AR. 2 ps.

257. — Tête à droite. ℞. CONSECRATIO. Char traîné par des éléphants. — CONC., etc. Deux empereurs se donnant la main. GB. Beaux. — FORTRED, etc. Femme assise. MB. 3 ps.

258. **Lucille**. (femme de L. Vérus). Tête à droite. ℞. Junon as-

sise. AR.— Femme devant un autel, GB.— PIETAS S. C , etc. MB. 4 ps.

259. **Commode**. Tête à droite. ℞. Jupiter debout, etc. AR. 3 ps.

260. — Tête à droite. ℞. LIBERALITAS AVG. S. C. L'empereur sur une estrade, etc. GB.— Même pièce variée. — HILARITAS, etc. — Femme debout. MB. 4 ps.

261. **Crispine**. (femme de Commode). Tête à droite. ℞. HILARITAS. Femme debout. AR. — Concorde assise. GB. — Junon debout. MB. 4 ps.

262. **Pertinax**. Tête à droite. ℞. PROVID. DEO R. COS II. Providence debout. AR. — Tête à droite. ℞. LAETITIA TEMPO. Femme debout, etc. MB.

263. **Dide-Julien**. IMP. CAES. M. DID. IVLIAN. AVG. Tête laurée à droite. ℞. RECTOR. ORBIS. L'empereur en toge tenant un globe. AR.

264. **Piscennius-Niger**. IMP. CAES. C. PESCA. NIGER. IVSTI. AV. Tête à droite. ℞. BONLEVENTVS. Figure jeune debout. AR. Belle.

265. — Tête laurée à droite. ℞. Mars marchant à gauche. AR. Cons. médiocre.

266. **Albin**. IMP. CAES., etc. Tête à droite. ℞. FIDES LEGION COS II, etc. — Tête à droite (avec le titre d'Auguste). ℞. Pallas debout. — Femme debout, etc. AR. Belles. — Concorde assise. GB. 4 ps.

267. **Septime-Sévère**. Tête à droite. ℞. Victoire debout. — Deux captifs sous un trophée. — Cybèle assise sur un lion, etc. AR. 6 ps Belles. — Victoire allant à gauche. Quinaire.

268. — Tête à droite. ℞. P. M. T. R., etc. Victoire à gauche, S. C. — Deux captifs sous un trophée. — Félicité debout. GB. Un moyen bronze.

269. **Julia-Domna**. (femme de Septime-Sévère). Tête à droite. ℞. VENVS. GENETRIX. Vénus assise. ℞ Grand module.— MATE DEVM. — PIETAS PVBLICA. — VENERI VICTR. — FELICITAS. AR. 5 ps.

270. — Tête à droite. ℞. IVNO. Junon avec un paon. — LVNA LVCIFERA. La lune dans un bige. — SAECULIE, etc. Femme devant un autel. GB. — Quatre femmes sacrifiant devant le temple de Vesta. MB. 4 ps,

271. **Caracalla**. ANTONIVS PIVS. AVG. GERM. Tête laurée à droite.

℞. P. M. T. R. P. XX, COS IIII, PP. Jupiter assis tenant une patère et une haste. AV. Belle.

272. — IMP. CAES. MAVR. ANTONIVS AVG. Tête laurée à droite. ℞. PONTIF. MAX. T. R. P. II, COS II, PP. Rome assise. AV. Belle.

273. — Tête à droite. ℞. VENVS VICT., etc. La déesse debout. — PMTR., etc. Sérapis debout. ℞. Grand module. — PONTIF, etc. Mars marchant. — Trois enseignes militaires, etc. AR. 5 ps.

274. — M. AVR. ANTONINVS, etc. Tête laurée à droite. ℞. VICTORIAE BRITANNI. CAE. Victoire debout couronnant un trophée ; auprès une femme et un captif. GB. Beau.

275. Tête à droite. ℞. SECVRITATI. La Sécurité assise. — PMTR., etc. Figure debout. GB. 2 ps.

276. **Plautille**. (femme de Caracalla). Tête à droite. ℞. CONCORDIA AETERNITAE, etc. — Concorde assise. — VENVS VICTRIX, etc. AR. Un moyen bronze. 4 ps.

277. **Géta**. Tête à droite. ℞. PONTIF COS, etc. Félicité debout. — La Sécurité assise. — La Providence debout. AR. 4 ps. Belles.

278. — Tête à droite ℞. NOBILITAS. Femme debout tenant une Victoire. AR. Quinaire.

279. — Tête à droite. ℞. L'empereur sacrifiant. GB. — FORTRED, etc. Femme assise. MB.

280. **Macrin**. Tête à droite. ℞. IOVI CONSERVATORI. Jupiter debout, grand module. — PMTR, etc. L'empereur assis. AR. Belles. — L'empereur dans un quadrige. MB.

281. **Diadumémien**. Tête à droite. ℞. SPES PVBLICA. L'Espérance marchant. AR. Belle. — L'empereur entre trois enseignes militaires. MB. 2 ps.

282. **Elagabale**. Tête à droite. ℞. SVMMVS SACERDOS, etc. AR. — Moyen bronze. 2 ps.

283 **Julia-Paula**. (femme d'Elagabale). Tête à droite. ℞. CONCORDIA, etc. — CONCORDIA. AVG., etc. AR. 2 ps.

284. **Aquilia-Sévéra** (femme d'Elagabale). Tête à droite. ℞. CONCORDIA, etc. La concorde debout. AR.

285. — IVLIA. AQVILIA. SEVERA. AVG. Tête à droite. ℞. CONCORDIA. S. C. Vesta. G. B.

286. — Même pièce. M. B. Beau.

287. **Julia-Soaemias**. IVLIA. SOAEMIAS. AVG. Tête à droite. ℞. VENVS. CAELESTIS. Vénus assise. AR.

288. **Julia-Maesa**. Tête à droite. ℞. Sécurité debout. AR. — Même revers. M. B. 2 ps.

289. **Alexandre-Sévère**. Tête à droite. ℞. Providence, — Jupiter, — Mars, etc. AR. 5 ps. — Paix debout. AR. Quinaire.

290. — Tête à droite. ℞. Jupiter debout, — LIBERALITAS, l'empereur assis sur une estrade, etc. G. B. et M. B. 3 ps.

291. **Orbiana**. (femme d'Alexandre). SALL. BARBIA. ORBIANA. AAG. Tête à droite. ℞. CONCORDIA. AVG. La concorde assise. AR.

292. — Même tête et même légende. ℞. La concorde assise. G. B.

293. **Julia-Mamea**. Tête à droite. ℞. IVNO. AVGVSTA. AR., — FELICITAS PVBLICA, — VENVS FELIS. S. C. G. B., — Félicité assise. M. B. 4 ps.

294. **Maximien**. Tête à droite. ℞. L'empereur debout entre trois enseignes militaires. AR., — même pièce, — SALVS AVGVSTI, — LIBERALITAS, l'empereur assis sur une estrade,— VICTORIA AV., etc., l'empereur debout entre plusieurs figures. G. B., — providence debout. M. B. 6 ps.

295. **Pauline**. DIVA PAVLINA. Tête à droite. ℞. Paon enlevant Pauline. G. B.

296. **Maxime**. MAXIMVS CAES. CERM. Tête à droite. ℞. PRINC., Maxime debout ; derrière lui deux enseignes militaires. AR.

297. — IVL. VERVS MAXIMVS CAES. Tête nue à droite. ℞. PIETAS. Instruments de sacrifice. AR.

298. — MAXIMVS, etc. ℞. PRINCIPI, etc. — E. PIETAS, instruments de sacrifice. G. B. — Même revers. M. B. 3 ps.

299. **Gordien d'Afrique père**. IMP. M. ANT. GORDIANVS AFR. AVG. Tête laurée à droite. ℞. P. M. T. R. P. COS. P. P., l'empereur en toge debout tenant un rameau et un sceptre. AR. Belle.

300. — IMP. CAES. M. ANT. GORDIANVS AFR. AVG. Tête laurée à droite. ℞. VICTORIA AVGG. S. C. Victoire marchant. G. B. Beau.

301. **Gordien d'Afrique fils**. IMP. CAES. M. ANT. GORDIANVS AFR. AVG. Tête laurée à droite. ℞. ROMAE. AETERNAE. S. C. Rome assise. G. B. Beau.

302. **Balbin**. IMP., etc. Tête à droite. ℞. VICTORIA AVGG. Victoire debout. AR.

303. — IMP. CAES. DG. AEL. BALBINVS. Tête laurée à droite. ℞. LIBERALITAS AVGVSTORVM. S. C. L'empereur sur une estrade distribuant des libéralités. G. B. Beau.

304. — IMP., etc. Tête à droite. ℞. VICT., etc. La Victoire debout. M. B.

305. — IMP. CAES DG. AEL. BALBINVS AVG. Tête à droite. ℞. CONCORDIA AVG. La concorde assise. M. B.

306. **Pupien.** IMP. CAES. PVPIEN. Tête radiée à droite. ℞. CARITAS MVTVA AVGG. Deux mains jointes. AR. Grand module.

307. — IMP. C. N. CLOD , etc. Tête laurée à droite. ℞. PAX PVBLICA. AR. Belle.

308. — IMP. CAES., etc. Tête à droite. ℞. VICTORIA, etc. Victoire debout. G. B.

309. **Gordien III.** Tête laurée à droite. ℞. Sécurité assise. — VENVS VICTRIS. — Piété debout. — Mars debout. LIBERTAS AVG. — PMTRP III COS II P P. AR. Petit module. 5 ps. — Grand module, revers variés. 10 ps.

310. — IMP. CAES., etc. Tête à droite. ℞. PAX AVGVSTI. — LIBERTAS AVG. — IOVI. STATORI. — AETERNITATI. — CONCORDIA AVG. — PROVIDENTIA. — SECVRITAS AVG. — VICTORIA AVG. — Mars marchant, etc. G. B. 9 ps. Beaux.

311. — Tête laurée à droite. ℞. PONTIF MAX., etc. L'empereur dans un quadrige. — ...AVGVSTI. L'empereur couronné par la Victoire ; devant lui figure debout et deux enseignes militaires. M. B.

312. **Tranquilline.** (femme de Gordien III). SABINIA TRANQVILLINA AVG. Tête diadémée à droite. ℞. CONCORDIA AVGG. Gordien et Tranquilline se donnant la main. AR. Belle.

313. — ΦΟΥΡΙΑ CABINA TPANKYIAAINA. Tête de Tranquilline à droite. ℞. CAMIΩN. Femme debout tenant une corne d'abondance, etc. (Samos, Ionie). G. B.

314. — Têtes affrontées de Tranquilline et de Gordien. ℞. CEΠKOAONE CIBIMHTPO. Femme voilée et tourellée assise sur un rocher (Mionnet, v. 626) (Nisibe, Mésopotamie). G. B.

315. **Philippe père.** Tête à droite. ℞. PACATVM PERSIS, etc. Revers variés. AR. 8 ps. Belles.

316. — IMP., etc. Tête laurée à dr. ℞. PAX AETERNAE. La Paix debout G. B. Frap. sur un large flanc (médaillon).

317. — Tête laurée à droite. ℞. FIDES MILITVM, etc. G. B. — SAECVLVM NOVVM. Temple. M. B. 2 ps.

318. **Otacilla-Sévéra** (femme de Philippe). OTACIL. SEVERA. Tête diadémée à droite. ℞. PIETAS AVGG. La Piété debout. AR. Belle. — CONCORDIA. — SAECVLARES AVGG. Hippopotame. G. B. — MILIA, etc. Cippe. M. B. 4 ps.

319. **Philippe fils.** Tête radiée. ℞. Revers variés. AR. 5 ps.

PRINCIPI INVENT. S. C. G. B. — SAECVLARES AVGG., etc , sur un cippe. M. B. 3 ps.

320. **Trajan-Dèce**. IMP. C. M. Q. TRAIANVS DECIVS AVG. Tête laurée à droite. ℞. VBERITAS. La fécondité debout. AV. Belle trouée.

321. Tête radiée. ℞. DACIA. — ADVENTVS AVG., etc. AR. 4 ps.

322. — IMP. C. M. Q TRAIANVS DECIVS AVG. Tête radiée à droite. ℞. VICTORIA AVG. S. C. Victoire marchant. Médaillon. BR.

323. — IMP. C. M. Q., etc. Tête laurée à droite. ℞. PANNONIAE, etc. G. B.

324. — IMP., etc. Tête laurée à droite. ℞. GENIVS, etc. M. B. — Mars debout. P. B. 2 ps.

325. **Etruscille**. (femme de Trajan-Dèce). Tête à droite. ℞. Pudeur assise. ℞. — PVDICITIA AVG. S. C. G. B. ? ps.

326. **Hérennius-Etruscus**. Tête radiée à droite. ℞. PIETAS AVGVSTORVM. — PRINCIPI IVVENTVTIS. — CONCORDIA AVGG. — PIETAS AVGG., etc. AR 5 ps.

327. — Tête à droite. ℞. PIETAS AVG. S. C. Mercure debout. — PRINCIPI. IVVENTVTIS. S. C. G. B. 2 ps.

328. **Hostilien**. Tête radiée. ℞. Mars marchant. — L'empereur en toge. AR. 2 ps.

329. — Tête nue. ℞. PRINCIPI IVVENTVTIS. G. B.

330. **Trébonien-Galle**. Tête radiée. ℞. Revers variés. AR. 5 ps.

331. — Tête laurée à droite. ℞. Rome assise — L'empereur debout. G. B. 2 ps.

332. **Volusien**. Tête radiée. ℞. SALVS AVGG., etc. AR. 5 ps. — PMTRP. IIII COS III P P., etc. G. B.

333. **Aemilien**. Tête radiée. ℞. SPES. PVBLICA. — Victoire marchant. — Mars debout. — Vénus debout, etc. AR. 5 ps.

334. — IMP. CAES. AEMILIANVS, etc. Tête laurée à droite. ℞. VOTIS DECENNA LIBVS S. C. dans une couronne. G. B.

335 **Valérien**. Tête radiée. ℞. Revers variés. AR. 6 ps.

336. — Tête à droite. ℞. Mercure debout. G. B. — SALVS AVGG. M. B. 2 ps.

337. **Mariniana**. (femme de Valérien). Tête voilée. ℞. CONSECRATIO. Paon. AR. — CONS., etc. Paon de face. M. B. 2 ps.

338. **Gallien**. Tête radiée. ℞. Revers variés AR. 8 ps.

339. — DIVO HADRIANO. Tête radiée. — DIVO PIO. — DIVO SEPTIMO. ℞. CONSECRATIO. Hadrien, Antonin, Septime Sévère, restitution de Gallien. AR. 3 ps.

340. — Tête laurée à droite. ℞. Paix debout. — Tête radiée. ℞. S. C. dans une couronne. G. B. — PAX AVGVSTI. — VICTORIA AVGG. M. B. 3 ps.

341. **Gallien et Salonine**. Têtes affrontées de Gallien et de Salonine. ℞. L'empereur à cheval précédé par la Victoire. M. B.

342. **Salonine**. (femme de Gallien). Revers variés. Billon 6 ps.

342 bis. **Salonin**. Tête radiée. ℞. PIETAS AVG., etc. Billon. 3 ps. — PRINCIPI. L'empereur debout tenant un globe. M. B.

343. **Postume**. IMP. C. POSTVMVS P. F. AVG. Tête laurée à droite. ℞. VICTORIA AVG. Victoire dans un bige. AV. Belle.

344. — Tête radiée. ℞. Quatre enseignes militaires, etc. Revers variés. Billon. 14 ps.

345. — Tête laurée et radiée à droite et à gauche. ℞. Mars debout, etc. — Victoire marchant. — Galère. — Arc-de-triomphe. — Hercule debout, etc. G. B. et M. B. 14 ps.

346. — Tête radiée. ℞. Tête du soleil. — Hercule debout. — Providence, etc. P. B. 6 ps.

347. **Laélien**. IMP. C. LAELIANVS P. P. AVG. Tête radiée. ℞. Victoire marchant. P. B. Beau.

348. **Victorin**. Tête radiée. ℞. AEQVITAS, etc. Billon. — Petits bronzes. 7 ps. Belles.

349. **Marius**. Tête radiée. ℞. Victoire marchant. — CONCORD. MILIT., etc. P. B. 3 ps.

350. **Tétricus père et fils**. Tête radiée. ℞. Revers variés. P. B. 3 ps.

351. **Macrien**. IMP. C. FVL. MACRIANVS, etc. Tête radiée. ℞. APOLONI, etc. (*sic*). Apollon debout. — INDVLGENTIAE AVG. L'Indulgence assise. Billon. 2 ps. Belles.

352. **Quiétus**. IMP. C. FVL. QVIETVS, etc. Tête radiée. ℞. APOLLONI, etc. Apollon debout. Billon.

353. **Claude-le-Gothique**. Tête radiée. ℞. L'Equité debout, etc. P. B. 5 ps.

354. **Quintille**. Tête radiée. ℞. FIDES, etc. P. B. 3 ps.

355. **Aurélien**. Tête laurée. ℞. CONCORDIA, etc. M. B. — ORIENS AVG., etc. P. B. 7 ps.

356. **Sévérine**. SEVERINA AVG. Tête à droite. ℞. Junon debout. M. B. — PROVIDEN. DEOR., etc. P. B. 5 ps.

357. **Vabalathe**. Tête à droite. ℞. IMP. C. AVRELIANVS AVG. Tête radiée d'Aurélien. P. B. — Même pièce (Alexandrie, Egypte).

358. **Tacite**. Tête radiée. ℞. PAX AVGVSTI. — PAX PVBLICA. — PROVIDE. AVG. — SECVRITAS. — FIDES MILITVM. — VICTORIA COTTAI, etc. P. B. 11 ps. Beaux.

359. **Florien**. Tête radiée. ℞. VIRTVS AVGVSTI. — SPES PVBLICI. — Providence debout, etc. P. B. 4 ps.

360. **Probus**. Tête radiée. ℞. Victoire, etc. P. B. 10 ps. — VICTORIA GERM. Trophée entre deux captifs. Quinaire. Bronze. Beau.

361. **Carus**. DIVO CARO PIO, etc. Tête à droite. ℞. CONSECRATIO. — PAX AVG. P. B. 2 ps. Beaux.

362. **Numérien**. Tête radiée. ℞. PIETAS AVG., etc. — PAX AVGVSTI, etc. P. B. 5 ps.

363. **Carinus**. Tête radiée. ℞. Revers variés. PB. 6 ps.

364. **Magnia-Urbica**. Tête à droite ℞. VENVS VIC. TRIC. XXI. PB.

365. **Dioclétien**. Tête laurée à droite. ℞. Quatre figures devant la caste prétorienne, etc. ℞. 2 ps. — Moyens bronzes et petits bronzes. 4 ps.

366. **Maximien-Hercule**. MAXIMIANVS. AVG. Tête laurée à droite. ℞. X. C. VI dans une couronne. AR. Belle.

367. — Tête laurée à droite, etc. ℞. VIRTVS MILITVM, etc. AR. — Revers variés. MB. PB. 7 ps.

368. **Carausius**. Tête radiée. ℞. TVTELA, etc. — Sécurité debout. — Justice debout. — Providence debout, etc. PB. 6 ps. Beaux.

369. **Allectus**. IMP. C. ALLECTVS. Tête à droite ℞. VIRTVS AVG. Galère; à l'exergue Q. L. — PROVIDENTIA AVG. C. P. Providence debout. PB. 2 ps.

370. **Constance-Chlore**. Tête laurée. ℞. VIRTVS MILITVM, etc. AR.

371. **Hélène**. (femme de Constance-Chlore). Tête à droite. ℞. SECVRITAS REIPVBLICAE. Femme debout PB. — Module de quinaire. 3 ps.

372. **Théodora**. (femme de Constance-Chlore). Tête diadémée à droite. ℞. Femme debout tenant un enfant dans ses bras. PB. — Module de quinaire.

373. **Valéria**. Tête à droite. ℞. VENERI, etc. Femme debout. MB. 2 ps variées; une belle.

374. **Sévère II**. Tête laurée à droite. ℞. Génie de Rome debout. MB. L'empereur et Jupiter debout. P. B.

375. **Maximin-Daza**. Tête laurée. ℞. GENIO., etc. MB.

376. **Maxence**. Tête à droite. ℞. AETERNITAS. — VICTORIAE. — Mars marchant. MB. 3 ps. Beaux.

377. **Romulus**. César MARCVS, etc. Tête nue à droite. ℞. Temple rond. MB. — Même revers. 2 petits bronzes variés.

378. **Licinius père**. LICINIVS AVGVSTVS. Tête laurée à droite. ℞. IOVI. CONSERVATORI AVGG. SER. Jupiter tenant la Victoire ; à ses pieds un aigle. AV. Belle.

379. — IMP. LICINIVS. Tête à gauche. ℞. IOVI. CONSERVATORI. Jupiter assis sur un aigle. Bas argent. — Moyens bronzes et petits bronzes variés. 5 ps.

380. **Licinius fils**. Petits bronzes; revers variés. 2 ps.

381. **Constantin-le-Grand**. CONSTANTINVS P. F. AVG. Tête laurée à droite. ℞. FIDES. EXERCITVS. P. T. R. La Fidélité assise, etc. AV.

382. **Fausta**. (femme de Constantin-le-Grand). Tête à droite. ℞. SALVS AET PVBLICAE. Femme debout tenant deux enfants dans ses bras. PB.

283. **Crispus**. Tête à gauche et à droite. ℞. Revers variés. PB. 4 ps. Beaux.

384. **Delmatius**. F. L. DELMATIVS. Tête à droite. ℞. Deux figures militaires debout, etc. PB.

385. **Hannibalien**. FL. HANNIBALLIANVS. Tête nue à dr. ℞. SECVRITAS REPVBLICAE, à l'exergue CONS. Fleuve couché. PB.

386. **Constantin II**. Revers variés. PB. 7 ps.

387. **Constant I**. FL IVL. CONSTANS PP. AVG. Tête bandelée. ℞. DB. VICTORIA M. TRIVME ALEM. Deux Victoires tenant un bouclier. AV. — Petits bronzes variés 5 ps.

388. **Constance II**. FL. IVL. CONSTANTIVS PERP. AVG. Tête bandelée. ℞. GLORIA REIPVBLICAE. Deux femmes assises; l'une casquée, l'autre tourellée, tenant un bouclier sur lequel on lit : VOT. XX. MVLT. XXX, à l'exergue SHANA. AV Belle.

389. **Vétranio**. Tête laurée. ℞. HOC SIGNO. VICTOR. ERIS. L'empereur couronné par la Victoire. — CONCORDIA MILITVM. L'empereur debout tenant dans chaque main le labarum, etc. MB. 2 ps.

390. **Magnence**. D. N. MAGNENTIVS, etc. Tête à droite. ℞. VICTORIA AVG., etc. La Victoire et une femme debout tenant un trophée. TR. (Trèves.) AV.

391. — Tête à droite. ℞. SALVS D. AVG. Monog du Christ. MB. Petits bronzes variés. 3 ps.

392. **Décence**. Tête nue à droite. ℞. Monog. du Christ, etc. — Deux Victoires tenant un bouclier. MB et PB. 2 ps. Beaux.

393. **Constance Galle**. Tête nue à droite. ℞. VIRTVS MILITVM, etc. PB. Variés. 5 ps.

394. **Julien II l'Apostat**. Tête barbue à droite. ℞. VOT. X· MVLT. XX. Dans une couronne, à l'exergue : CONT. — Tête jeune laurée à droite. ℞. VOT., etc. A l'exergue : PLVG. (Lyon). AR. — Tête laurée à droite. ℞. SECVRITAS, etc. A l'exergue : T CONST. — A l'exergue : BSIRM. MB. — PB. 5 ps.

395. — DEO SERAPIDI. Tête radiée de Sérapis. ℞. VOTA PVBLICA. Isis debout dans un vaisseau. — DEVS III. Tête de Sérapis. ℞. VOTA PVB. Nil couché portant un vaisseau dans la main droite et un roseau dans la gauche. PB. 2 ps.

396. **Jovien**. DN. IOVIANVS, etc. ℞. A l'exergue : T. CONST. AR. — Tête laurée. ℞. VOT. V., etc. A l'exergue : VRB. ROM. P. PB.

397. **Valentinien I**. D. N. VALENTIANVS. Tête à droite. ℞. RESTITVTOR REI, etc. L'empereur debout ; à l'exer. : ANTL. AV. Victoire debout, etc., à l'exer. : CONOB AV. Quinaire.

398. — Tête laurée à droite. ℞. Victoire assise, à l'exer. : LVGPS. — A l'exerg. : TRPS. — Victoire debout, à l'exer. : TRPS. AR. — RESTITVTV, etc. L'empereur debout, à l'exer. : SMRB. MB. 4 ps.

399. **Valens**. D. N. VALENS, etc. Tête à droite. ℞. RESTITVTOR. L'empereur debout, à l'exerg. : ANTA. AV.

400. — D. N., etc. Tête à droite. ℞. VICTORIA AVGVSTORVM. Victoire tenant un bouclier sur lequel on lit : VOT. X., à l'exerg. : ANT. AV. Quinaire. Belle. Trouée.

401. — D. N., etc. Tête à droite. ℞. VRBS ROMA, etc., à l'exerg. : R. B. — A l'exerg. : TES. L'empereur debout tenant une Victoire, etc. AR. — PB. Revers variés. 7 ps.

402. **Procope**. D. N. PROCOPIVS P. F. AVG. Tête à gauche. ℞. REPARATIO. Figure militaire debout, etc. P. B.

403. **Gratien**. D. N. GRATIANVS, etc. Tête à droite. ℞. VICTORIA AVGG. Gratien et Valentinien assis couronnés par la Victoire, à l'exer. : TROBT. AV.

404. — Même tête. ℞. VOT XV., etc , à l'exer. : SIS CPX. AR. — Deux moy. bronzes. 3 ps.

405. **Valentinien II**. D. N. P. L. VALENTINIANVS. Tête à droite. ℞. VICTORIA, etc., à l'exer. : CONOB. AV. — Croix dans une couronne. AV. Quinaire.

406. **Théodose I.** D. N. THEODOSIVS, etc. Tête à droite. ℞. CONCORDIA, etc. Rome assise tenant un bouclier, à l'exer. : CONOB. — ℞. VICTORIA, etc. Victoire debout. Quinaire. AV. 2 ps.

407. — Même tête. ℞ Victoire assise, à l'exer. : A Q P S. — A l'exer. : TRPS. AR. — MB. PB. et quinaire. 5 ps.

408. **Flacilla.** (femme de Théodose). Tête à droite, etc. ℞. SALVS, etc. Femme debout, à l'exer. : SMKL. MB. — PB. 2 ps.

409. **Magnus-Maximus.** Tête bandelée. ℞. Victoire assise, etc., à l'exerg. : TRPSMDES. AR. 2 ps.

410. **Victor.** D. N. F. L. VICTOR P. F. AVG. Buste à droite. ℞. Victoire assise, à l'exer. : NDPS. AR. — Caste prétorienne, à l'exer. : ANT SMAQP, etc. PB. 3 ps.

411. **Eugène.** D. N. EVGENIVS P. F. AVG. Buste à droite. ℞. VIRTVS ROMANORVM. Rome assise, à l'exer. : MOPS. AR. — Victoire passant tenant une palme et une couronne. PB. 2 ps. Belles.

412. **Arcadius.** D. N. ARCADIVS P. F. AVG. Buste à droite. ℞. L'empereur tenant une Victoire, etc., à l'exer. : CONOB. AV. Victoire debout accostée de M. D. AV. Quinaire.

413. — Tête à droite. ℞. Victoire assise, etc. à l'exer. : MDPS. AR. — Deux moy. bronzes et un petit bronze.

414. **Honorius.** D. N. HONORIVS, etc. Tête à droite. ℞. VICTORIA AVG., etc., à l'exer. : CONOB. AV. Demi-sou. — Victoire debout accostée de R. V., à l'exer. : COM, etc. AV. Quinaire.

415. — Même tête. ℞. Rome assise, à l'exer. : MDPS. AR. — Victoire assise, à l'exerg. : RVPS, etc. AR. Quinaire. — Deux petits bronzes.

416. **Constance II.** D. N. CONSTANTIVS, etc. Tête à droite. ℞. VOTIS, etc. dans une couronne. AR.

417. **Placidia.** D. N. GALLA PLACIDIA P. F. AVG. Buste à droite. ℞. SALVS REIPVBLICAE. Victoire assise sur une cuirasse traçant sur un bouclier le monogramme du Christ, à l'exer. : RVPS. AR. Belle.

418. **Constantin III.** D. N. CONSTANTINVS. Tête à droite. ℞. VICTORIA AAVGGG. L'empereur tenant une Victoire et terrassant un ennemi, etc. à l'exer. : CONOB. AR. Belle.

419. **Jovin,** D. N. JOVINVS, etc. Tête à droite. ℞. Victoire assise, etc., à l'exer. : SMLDV. AR.

420. **Théodose II.** D. N. THEODOSIVS, etc. Buste de face. ℞. VOT XXX MVLT XXXX. Rome assise, etc., à l'exer. : CONOB. — GLORO RVISTERRAR. L'empereur debout, etc , à l'exer. : TESOB. AV. Belles. — PB. 3 ps.

421. **Eudoxie.** (femme de Théodose II.) AEL. EVDOCIA AVG. Tête à droite. ℞. Croix dans une couronne, à l'exerg. : CONOB. AV. Quinaire.

422. — AEL. EVDOCIA. Tête à droite. ℞. Victoire assise, etc., à l'exer. : SMKA. PB. Beau.

423. **Jean.** Tyran. D. N. ION. Tête à droite. ℞. Victoire, etc. PB.

424. **Valentinien III.** D. N. P. L. VALENTINIANVS, etc. Tête jeune à droite. ℞. Figure militaire debout tenant une victoire, etc., accostée. RM., etc — RV., à l'exer. : CONOB. AV. 2 ps.

425. **Grata-Honoria.** D. N. LVST. GRAT. HONORIA P. F. AVG. Tête à droite. ℞. VOT XX MVLT XXX. Victoire tenant une croix. RV., à l'exer. : CONOB. AV. Belle.

426. **Marcien.** D. N. MARCIANVS, etc. Buste de face. ℞. Victoire debout, à l'exer. : CONOB. AV.

427. — M. D. N. MARCIANVS, etc. Tête à droite. ℞. Monogr. PB.

428. **Léon I.** D. N. LEO, etc. Buste de face. ℞. VICTORIA, etc. Victoire debout tenant une croix, à l'exer. : CONOB. AV. — Victoire tenant un globe et AV. Quinaire.

429. — D. N. LEO PERPETVVS AVG. Tête à droite. ℞. Croix dans une couronne, à l'exer. : CONOB AV. Quinaire.

430. **Majorien.** D. N. IVLIVS MAIORIANVS P. F. AVG. Tête casquée à droite. ℞. VICTORIA AAVGGG. Figure militaire tenant une victoire et une croix, à l'exer. : CONOB. AV. Belle.

431. **Sévère III.** D. N. IVLIUS SEVERVS P. F. AVG. Tête à droite. ℞. VICTORIA, etc. Figure militaire tenant une victoire et une croix, à l'exer. : CONOB AV. — Victoire tenant une croix, etc., à l'exerg. : CONOB. AV. Quinaire.

432. **Anthémius.** D. N. ANTHEMIVS P. F. AVG. Tête à droite. ℞. SALVS REIPVBLICAE. Monogr. du Christ dans une couronne, à l'exer. : COMOB. AV. Demi-sou. Beau.

433. — D. N.. ANT... S. Tête à droite. ℞. Croix dans une couronne AV. Quinaire. Beau.

434. **Glycérius.** D. N. GLYCERIUS P. P. AVG. Tête à droite. ℞. VICTORIA AVGGG. Victoire marchant tenant une couronne, à l'exer. : R. M. AR. Belle.

435. **Léon II et Zénon.** LEO ET ZENO P. P. AVG. Buste de face. ℞. SALVS REIPUBLICAE. Léon et Zénon assis de face. à l'exer. : CONOB AV.

436. **Zénon.** D. N. ZENO, etc. Buste de face. ℞. VICT., etc. Victoire tenant une croix. AV. — VICT., etc Victoire tenant un globe. AV. Quinaire. Troué.

437. **Basile.** D. N. BASILICVS P. AVG. Tête à droite. ℞. Croix dans une couronne, à l'exer. : CONOB. AV. Quinaire.

438. **Marcus et Basile.** D. N. BASILISCI ET MARC. P. AVG. Buste de face. ℞. Basile et Marcus assis sur le même siége tenant chacun un volume de la main droite et un globe dans la gauche, à l'exer. : CONOB. AV.

439. **Julius-Népos.** D. N. IVL. NEPOS P. F. AVG. Tête à droite. ℞. Croix dans une couronne, à l'exer. : CONOB. AV. Quin. Beau.

440. — DN. IVL. NEPOS PEAVG. Tête à droite. ℞. VRBIS ROMA. Rome tenant une Victoire, etc A l'exer.: RVPS. AR. Belle.

441. **Anastase.** D N. ANASTASIVS, etc. Tête à droite. ℞. VICT., etc. Victoire tenant un globe et une couronne. A l'exer. : CONOB. AV. Quinaire. — Tête à droite. ℞. Croix dans une couronne. AR. — Moyen bronze. (Saulcy, I, 4.) 3 ps.

442. **Justin I.** D. N. IVSTINVS PP. Tête à droite. ℞. Monog. du Christ dans une couronne. AR. Quinaire. Beau.

443. **Justinien I.** Tête à droite. ℞. VICTORIA, etc. Victoire debout. A l'exer.: CONOB. AV. Quinaire. — C N. dans une couronne.— Croix dans une couronne. AR. Quinaire. 3 ps.

444. — Tête de Justinien, etc. ℞. Δ au milieu d'un M. ANNO XIIII. (Saulcy, II, 10.) BR. Médaillon. — Même type ℞. Un grand K, ANNO XIII. A l'exer. : NI. — ANNO XV. A l'exer. : NI. MB. — ANNO XX. Croix sur une colonne. PB. 4 ps. Beaux.

445. — Tête à droite. ℞. M. accosté d'une étoile et d'une croix. ROMA. GB. — Un grand K accosté d'une étoile et d'une croix. MB. — TASVKND en monog. (Saul , II, 8.) PB. 3 ps.

ROIS GOTHS.

446. **Théodoric.** Tête. ℞. INVICTA ROMA. Monog de Théodoric. AR. Quinaire. 2 ps variées.

447. **Baduila.** D. N. BADVILA REX en quatre lignes dans une couronne. ℞. Tête d'Anastase de face. PB.

448. **Athalaric**. D N. ATHALARICVS, etc., dans une couronne. ℞. Tête de Justinien. AR. Quinaire. — Même pièce. PB.— ATHALARICVS en monog. ℞. Tête à droite. (Pinder et Friendlaender, I, 14.) — D. N. ATHALARICVS, etc. Le roi debout. PB. 4 ps.

449. **Théodahatus**. D. N. THEODAHATVS REX. Buste à droite. ℞. VICTORIA PRINCIPA S. C. Victoire sur une proue de vaisseau. MB. Beau. — THEODA., etc., en quatre lignes. PB.

450. **Vitigès**. D. N. WITIGES REX dans une couronne. ℞. Tête de Justinien I. AR. Quinaire. — Même pièce. PB.

451. **Matasunda**. (femme de Vitigès). MATASVND en monog. ℞. Tête à droite. (Leliwel, I, 36.) AR. Quinaire.

452. **Baduéla**. DEI. REX dessous B. ℞. Tête à droite. PB.

453. **Incertaines**. INVICTA. ROMA. Tête de Rome casquée à droite. ℞. XL Romulus et Rémus. — A l'exer. : XX. — Aigle à gauche. XL. BR.

454. **Ravenne**. RANE en monog. Tête tourellée à droite. PB.

455. **Gunthamundus**, roi des Vandales. D. N. RX... NTHA. Profil à droite. ℞. D. N. dans une couronne de myrte. AR. Quinaire.

456. **Justin et Sophie**. Justin et Sophie assis de face. M. ANNO III. A l'exer. : CON. — Deux bustes de face. ℞. I accosté d'un M. PB. 2 ps.

457. **Tibère-Constantin et Anastasie**. Deux figures assises de face. (Saul., IV, 1.) Variété. PB.

458. **Maurice-Tibère**. (Saul., IV, 3.) AV. Quinaire.

459. **Focas**. ΦK. ℞. Tête à droite. AR. Quinaire.

460. **Focas et Léontia**. Deux figures debout de face. (Saul., V, 8.) M. B. — XX. TES. PB. 2 ps.

461. **Héraclius, Eudoxie et Héraclius-Constantin.** ... CLIO. PP. AVG. Tête d'Héraclius de face. ℞. Croix, bustes d'Eudoxie et d'Héraclius-Constantin. AR. Quinaire. (Mionnet, II, 435.)

462 **Héraclius et Héraclius-Constantin**. D. N. HERACLIVS, etc. Les deux empereurs assis, etc. (Saul., VII, 6.) AR. Médaillon. Beau.

463. **Martine, Héraclius et Héraclius-Constantin.** (Saul , VIII, 1.) PB.

464. **David-Tibère, Héracléonas et Constant II.** (Saul., VIII, 13.) PB.

465. **Constant II**. (Saul., IX, 8.) Variété. PB.

466. **Constant II et Constantin-Pogonat.** (Saul., X, 1.) MB.

467. **Constant II, Constantin-Pogonat, Héraclius et Tibère.** (Saul., X, 2.) MB.

468. **Constantin-Pogonat.** (Saul., XI, 6.) AV. Quinaire. — (Saul., Xl. 9.) ANNO K, etc. PB. 2 ps.

469. **Justinien II.** Buste de face. (Saul., XII, 7.) AV. Quinaire beau.

470. **Léon et son fils Constantin.** Deux bustes de face. ℞. Léon l'Isaurien et Constantin-Copronyme. (Saul., XV, 5.) BR.

471. **Nicéphore et Staurace.** NICIFOROS BASILE. Buste de face tenant une croix. ℞. STAVRA CISDESBOIE. Buste de Staurace tenant un globe surmonté d'une croix. AV. Belle.

472. **Théophile.** ΦEOFIAOS. Buste de face. ℞. Même. AV. Quinaire. — (Saul., XVII, 7.) MB. 2 ps.

473. **Michel-le-Buveur et Théophile.** Buste de face. (Saul., XVIII, 3.) PB.

474. **Michel le Buveur et son fils Constantin.** MIKAELS CON., etc. Deux bustes de face. ℞. ΘEOPILOS, etc. Buste de face. AV.

475. **Basile-le-Macédonien et son fils Constantin.** (Saul., XIX, 3.) MB.

476. **Basile et Constantin.** BASILE C. CONSTANTI BA. Les deux bustes de face tenant une croix. ℞. Buste du Christ nimbé. AV. Belle.

477. **Basile, Constantin et Léon.** (Saul., XIX, 4.) MB.

478. **Léon-le-Sage.** (Saul., XIX, 9, 10.) MB. 2 ps.

479. **Constantin et Zoé.** (Saul., XX, 3.) MB.

480. **Constantin XI et Romain le Jeune.** CONSTANT, etc. ℞. Christ de face, etc. (Saul., XXI, 1.) AV. Belle.

481. **Romain le Jeune.** Buste de face. (Saul., XXI, 6.) B. R.

482. **Nicéphore-Focas.** Buste de face. (Saul., XXI, 10.) BR.

483. **Constantin-Ducas.** L'empereur couronné par le Christ, etc. (Saul., XXIV, 6.) AV. Concave. Trouée.

484. **Eudoxie et Constantin-Ducas.** L'empereur et l'impératrice debout., etc. (Saul., XXV, 1.) BR.

485. **Eudoxie, Romain et Michel**. Les trois personnages. ℞. Andronic et Constantin couronnés par le Christ. (Saul., XXV, 5.) AV.

486. **Michel-Ducas**. Buste de face. (Saul., XXV, 8.) AV. Concave. — Même type. BR. Concave.

487. **Alexis I**. Buste de face. ℞. Le Christ, etc. BR.

488. **Jean Comnène**. L'empereur debout de face. (Saul., XXVII, 5.) AR. Belle.

489. **Manuel Comnène**. Buste de face. (Saul., XXVIII, 4.) AR.

490. — L'empereur de face. (Saul., XXVIII, 5, 6.) PB. 3 ps. variées.

491. **Alexis Comnène II ?** L'empereur à cheval. ℞. Christ à cheval. (Saul., XXVIII, 10.) AR. Belle.

492. **Théodore II** (empereur de Nice). ΘΕΟΔΟΡΕ, etc. L'empereur couronné par la Victoire. ℞. Christ assis. AR. Concave. Inédite ; légende complète.

493. **Théodore III** (empereur de Nice). L'empereur couronné par le Chrisl. (*Revue numismatique*, 1841, pl. LIX, 1.). AV. Concave. Belle.

494. **Andronic-le-Vieux et Andronic-le-Jeune**. Les deux empereurs debout de face, etc. (Saul., XXXII, 6.) AV. Belle.

495. **Jean V**. L'empereur de face tenant une croix. ℞. Christ de face. AR.

496. Sous ce numéro seront vendus plusieurs lots de médailles romaines non cataloguées.

MAULDE ET RENOU, Imprimeurs de la Compagnie des Commissaires-Priseurs, rue de Rivoli, 144. 589

Mrs. Edward T. Newell
Halesite
New York
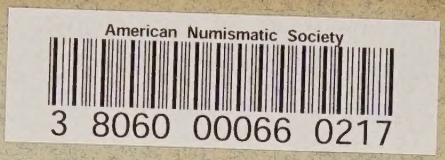
12615
ehs